



Agenzia Formazione Orientamento Lavoro di Monza e Brianza

PIANO OPERATIVO PER L'ESPLETAMENTO DELLE PROCEDURE  
CONCORSUALI – Sede di Meda Via Tre Venezie 63

Azienda speciale della Provincia di Monza e della Brianza – sede legale: Via Grigna 13, 20900 Monza – C.F. e P.IVA 06413980969

11 febbraio 2021

## INDICE

1. **Ambito di applicazione**
2. **Misure organizzative e misure igienico-sanitarie**
3. **Requisiti delle aree concorsuali**
4. **Requisiti dimensionali delle aule concorso - organizzazione dell'accesso, seduta e dell'uscita dei candidati**
5. **Svolgimento della prova**
6. **Bonifica preliminare, sanificazione e disinfezione delle aree concorsuali**
7. **Misure di prevenzione e protezione dei lavoratori e delle commissioni esaminatrici**
8. **Comunicazioni**
9. **Allegati**

## 1. Ambito di applicazione

Il Decreto del Presidente del Consiglio dei ministri 14 gennaio 2021 dispone (articolo 1, comma 10, lettera z)) che *“a decorrere dal 15 febbraio 2021 sono consentite le prove selettive dei concorsi banditi dalle pubbliche amministrazioni nei casi in cui è prevista la partecipazione di un numero di candidati non superiore a trenta per ogni sessione o sede di prova, previa adozione di protocolli adottati dal Dipartimento della Funzione Pubblica e validati dal Comitato tecnico-scientifico di cui all'articolo 2 dell'ordinanza 3 febbraio 2020, n. 630, del Capo del Dipartimento della protezione civile”*. La norma subordina lo svolgimento *“in presenza”* delle prove selettive delle procedure concorsuali bandite dalle amministrazioni pubbliche e limitate alla presenza di 30 candidati (in sede o per sessione) all'adozione di protocolli adottati dal Dipartimento della Funzione Pubblica e validati dal Comitato tecnico-scientifico. Il Protocollo di svolgimento dei concorsi pubblici è stato approvato con provvedimento della Presidenza del Consiglio dei Ministri Dipartimento Funzione Pubblica – Ufficio Concorsi e reclutamento n. 7293 del 03/02/2021.

L'obiettivo del richiamato protocollo è quello di fornire indicazioni volte alla prevenzione e protezione dal rischio di contagio da COVID-19 nell'organizzazione e la gestione delle prove di concorso rientranti nell'ambito di applicazione del DPCM del 14 gennaio 2021.

Le indicazioni contenute nel presente Piano Operativo sono rivolte:

- a. Alla commissione esaminatrice
- b. Al personale di vigilanza
- c. Ai candidati
- d. A tutti gli altri soggetti terzi comunque coinvolti

e trovano applicazione per le prove scritte ed orali delle procedure concorsuali bandite da Afol MB.

Le prescrizioni del presente Piano Operativo si armonizzano con tutte le iniziative e le misure necessarie ai sensi della normativa in tema di sicurezza e salute sul luogo di lavoro ad oggi vigenti presso Afol MB e con le prescrizioni contenute nel *“Protocollo di regolamentazione delle misure per il contrasto ed il contenimento della diffusione del COVID-19 negli ambienti di lavoro (Redatto ai sensi dei Protocolli condivisi Governo/Parti sociali del 14 marzo/24 aprile 2020)”* prot. n. 3184 del 28.05.2020.

## 2. Misure organizzative e misure igienico-sanitarie

Afol MB garantisce la limitazione della partecipazione dei candidati ad un massimo di trenta unità per ogni sessione (art. 1, comma 10, lett. z) del DPCM 14 gennaio 2021) e limita le prove ad un massimo di due sessioni giornaliere, non consecutive ma separate temporalmente del tempo necessario al completo deflusso dei candidati e alle operazioni di pulizia di cui al successivo punto 6.

Tutti i candidati saranno preventivamente informati delle misure adottate sulla base del presente Piano, a mezzo PEC e con apposita comunicazione (All. 1) sul portale di Afol MB, con particolare riferimento ai comportamenti che dovranno essere tenuti e che saranno di seguito descritti.

In particolare, i candidati dovranno:

1) presentarsi da soli e senza alcun tipo di bagaglio (salvo situazioni eccezionali, da documentare);

2) non presentarsi presso la sede concorsuale se affetti da uno o più dei seguenti sintomi:

a) temperatura superiore a 37,5°C e brividi;

b) tosse di recente comparsa;

c) difficoltà respiratoria;

d) perdita improvvisa dell'olfatto (anosmia) o diminuzione dell'olfatto (iposmia), perdita del gusto (ageusia) o alterazione del gusto (disgeusia);

e) mal di gola.

3) non presentarsi presso Afol MB se sottoposti alla misura della quarantena o isolamento domiciliare fiduciario e/o al divieto di allontanamento dalla propria dimora/abitazione come misura di prevenzione della diffusione del contagio da COVID-19;

Gli obblighi di cui ai numeri 2 e 3 saranno oggetto di un'apposita autodichiarazione (All. 2) da prodursi ai sensi degli artt. 46 e 47 del DPR 445/2000.

4) presentare all'atto dell'ingresso nell'area concorsuale un referto relativo ad un test antigenico rapido o molecolare, effettuato mediante tampone oro/rino faringeo presso una struttura pubblica o privata accreditata/autorizzata in data non antecedente a 48 ore dalla data di svolgimento delle prove.

5) indossare obbligatoriamente, dal momento dell'accesso all'area concorsuale sino all'uscita, la/e mascherina/e chirurgica/he messe a disposizione da Afol MB.

Afol MB renderà disponibili per i candidati un congruo numero di mascherine chirurgiche. I candidati dovranno indossare obbligatoriamente ed esclusivamente le mascherine fornite da Afol MB e in caso di rifiuto sarà preclusa la possibilità di partecipare alla prova. Saranno fornite indicazioni sul corretto utilizzo delle mascherine - copertura delle vie aeree, naso e bocca - (All. 3), sulla loro eventuale sostituzione e successivo smaltimento. Non sarà consentito in ogni caso nell'area concorsuale l'uso di mascherine chirurgiche, facciali filtranti e mascherine di comunità in possesso del candidato.

Qualora una o più delle sopraindicate condizioni non sarà soddisfatta, ovvero in caso di rifiuto a produrre l'autodichiarazione, sarà inibito l'ingresso del candidato nell'area concorsuale.

L'operatore addetto all'organizzazione e all'identificazione dei candidati nonché i componenti delle commissioni esaminatrici saranno muniti di facciali filtranti FFP2 privi di valvola di espirazione. Non si ritiene necessario l'utilizzo dei guanti per il personale addetto alla identificazione dei candidati, bensì sarà richiesta una frequente ed accurata igienizzazione delle mani.

Sarà rilevata al momento dell'accesso del candidato nell'area concorsuale la temperatura corporea, mediante termometro digitale senza contatto.

Afol MB garantirà il rispetto del "criterio di distanza droplet" di almeno 1 metro, aumentato di un altro metro nell'aula concorso, tra i candidati e tra i candidati e il

personale dell'organizzazione/vigilanza e le commissioni esaminatrici in ogni fase della procedura concorsuale.

I flussi e i percorsi di accesso e movimento nell'area concorsuale (ingresso nell'area concorsuale - ingresso nell'area di transito per registrazione dei partecipanti-ingresso nell'aula concorsuale - organizzazione delle sedute-uscita dei candidati dall'aula e dall'area concorsuale) saranno organizzati e regolamentati in modalità a senso unico, anche mediante apposita cartellonistica orizzontale e/o verticale di carattere prescrittivo, informativo e direzionale. I percorsi di entrata e uscita saranno separati e correttamente identificati.

Nell'area concorsuale e nell'aula concorso saranno collocate a vista le planimetrie dell'area concorsuale (All. 4), i flussi di transito e le indicazioni dei percorsi da seguire per raggiungere l'aula concorso; le planimetrie dell'aula concorso, recanti la disposizione dei posti, l'indicazione delle file e l'ubicazione dei servizi ad uso dei candidati.

In tutta l'area concorsuale, particolarmente nelle aree antistanti l'aula concorsuale e i servizi igienici, saranno resi disponibili, in numero adeguato, dispenser con soluzione idroalcolica per le mani. Afol MB renderà disponibili mediante apposita cartellonistica nell'area concorsuale, in prossimità dei dispenser e nei servizi igienici, le istruzioni per il corretto lavaggio delle mani (All. 5).

I candidati che accederanno all'area concorsuale dovranno utilizzare il dispenser lavamani igienizzante e immettersi in un percorso ben identificato, atto a garantire file ordinate e dotato di segnaletica (orizzontale e/o verticale) indicante la distanza minima di due metri tra persona e persona. Il percorso è finalizzato a raggiungere l'area di transito.

La postazione dell'operatore addetto all'identificazione dei candidati è provvista di appositi divisori in plexiglass (barriere antirespiro) e una finestra per il passaggio dei documenti di riconoscimento e concorsuali del candidato. La consegna e il ritiro di materiale o documentazione relativa alle prove non dovrà avvenire brevi manu ma mediante deposito e consegna su un apposito piano di appoggio. Sarà garantita l'identificazione prioritaria, anche mediante postazioni dedicate, delle donne in stato di gravidanza, dei candidati diversamente abili e dei candidati richiedenti tempi aggiuntivi.

Presso la postazione di identificazione sarà disponibile apposito dispenser di gel idroalcolico. L'operatore inviterà i candidati a procedere all'igienizzazione delle mani prima e dopo le operazioni di identificazione e/o consegna e/o ricezione di materiale concorsuale.

Per le operazioni di identificazione, Afol MB fornirà penne monouso per i candidati.

Afol MB valuterà l'opportunità di ridurre al minimo la tempistica delle operazioni di identificazione richiedendo ai candidati di trasmettere con congruo anticipo a mezzo PEC/Email ordinaria copia scansionata dei documenti di identità che saranno presentati in sede concorsuale.

L'accesso all'area concorsuale sarà organizzato in tempi dilatati per non creare assembramenti, fissando preventivamente l'orario di inizio e di fine delle operazioni di riconoscimento.

### **3. Requisiti delle aree concorsuali**

Il luogo per lo svolgimento dei concorsi disporrà delle seguenti caratteristiche:

- dotazione di ingressi riservati ai candidati, distinti e separati tra loro per consentirne il diradamento, in entrata e in uscita dall'area;
- disponibilità di sufficiente area interna con adeguata areazione naturale (compatibilmente con le condizioni climatiche esterne).

### **4. Requisiti dimensionali delle aule concorso - organizzazione dell'accesso, seduta e dell'uscita dei candidati**

L'aula di concorso, cioè lo spazio adibito allo svolgimento delle prove presenta, in relazione al numero dei candidati, una più che congrua dimensione.

L'aula di concorso sarà dotata di postazioni operative costituite da scrittoio e sedia posizionate a una distanza, in tutte le direzioni, di almeno 2 metri l'una dall'altra, di modo che ad ogni candidato venga garantita un'area di 4 mq.

Per le prove, che saranno svolte in formato tradizionale, sullo scrittoio sarà disponibile una penna monouso. È vietato ogni spostamento, anche minimo, degli elementi della postazione.

La disposizione dei candidati dovrà rispettare il criterio della fila (contrassegnata da lettera o numero) lungo un asse preventivamente prescelto. Questo sistema garantirà un esodo ordinato dei candidati al termine della prova. I candidati, una volta raggiunta la postazione loro assegnata, dovranno rimanere seduti per tutto il periodo antecedente alla prova, quello della prova stessa e dopo la consegna dell'elaborato finché non saranno autorizzati all'uscita. Durante l'orario d'esame sarà permesso l'allontanamento dalla propria postazione esclusivamente per recarsi ai servizi igienici o per altri motivi indifferibili. I candidati saranno invitati all'uscita per singola fila in tempi distanziati tra loro al fine di evitare gli assembramenti. La procedura di deflusso dei candidati dall'aula concorso sarà gestita scaglionando, in maniera ordinata, e invitando all'uscita i candidati ordinandoli per singola fila, progressivamente. Sarà prioritariamente garantito il deflusso dei candidati con disabilità e delle donne in stato di gravidanza. L'esodo dei restanti candidati sarà espletato in maniera ordinata al fine di garantire la distanza interpersonale tra i candidati di almeno m. 2,00.

Inoltre, l'aula di concorso presenta:

- una pavimentazione e strutture verticali facilmente sanificabili;
- servizi igienici facilmente accessibili dall'aula, identificati con apposita cartellonistica e segnaletica (All. 4), dimensionati secondo gli standard previsti dalla legislazione vigente;
- un elevato livello di aerazione naturale.

### **5. Svolgimento della prova**

Per l'intera durata della prova i candidati devono obbligatoriamente mantenere la mascherina chirurgica. Sarà vietato il consumo di alimenti ad eccezione delle bevande, di cui i candidati potranno munirsi preventivamente. Trattandosi di prove da svolgersi

in formato tradizionale, i fogli per la stesura dei compiti saranno distribuiti direttamente al posto di ognuno dei partecipanti dai membri della commissione esaminatrice; la traccia della prova sarà comunicata verbalmente e/o proiettata a video per tutta la durata della prova; la consegna degli elaborati sarà effettuata da ogni partecipante che ne segnali il compimento, previa autorizzazione da parte dei membri della commissione esaminatrice. Durante le prove gli addetti al controllo dovranno sempre essere muniti di facciale filtrante, circolare solo nelle aree e nei percorsi indicati ed evitare di permanere in prossimità dei candidati a distanze inferiori a 1 metro.

## **6. Bonifica preliminare, sanificazione e disinfezione delle aree concorsuali**

Nell'area concorsuale sarà assicurata:

- la bonifica preliminare dell'area concorsuale nel suo complesso valida per l'intera durata della sessione/i giornaliera/e;
- la pulizia giornaliera;
- la sanificazione e disinfezione, tra una sessione e l'altra e al termine delle stesse, dell'aula concorso e delle postazioni dei candidati, degli ambienti, degli arredi, delle maniglie;
- la pulizia, sanificazione e disinfezione dei servizi igienici da effettuarsi con personale qualificato in presidio permanente, dotato di idonei prodotti; all'interno degli stessi dovrà essere sempre garantito sapone liquido, igienizzante, salviette e pattumiere chiuse con apertura a pedale. I servizi igienici saranno costantemente presidiati e costantemente puliti e sanificati, ovvero dopo ogni singolo utilizzo. L'accesso dei candidati sarà limitato dal personale addetto, al fine di evitare sovraffollamenti all'interno dei suddetti locali.

## **7. Misure di prevenzione e protezione dei lavoratori e delle commissioni esaminatrici**

Fatte salve tutte le misure di prevenzione e protezione già predisposte dal datore di lavoro, i lavoratori addetti alle varie attività concorsuali non potranno utilizzare le stesse aree d'ingresso e di uscita utilizzate dai candidati per entrare e uscire dall'area concorsuale. Prima di accedere alle aree dedicate allo svolgimento del concorso, i lavoratori si sottoporranno a una adeguata igiene delle mani per poi indossare il dispositivo di protezione che dovrà essere indossato durante l'intero svolgimento della prova concorsuale. Le medesime cautele trovano applicazione rispetto ai membri delle commissioni esaminatrici.

Il personale addetto all'organizzazione concorsuale e i componenti delle commissioni esaminatrici saranno formati adeguatamente sull'attuazione del presente protocollo.

## **8. Comunicazioni**

Il presente piano operativo è valido per le prove che si terranno nell'aula concorso di Afol MB Via Tre Venezie 63 a Meda e viene preventivamente comunicato a:

- Componenti commissione esaminatrice;

- Personale di vigilanza;
- Candidati;
- Eventuali altri soggetti coinvolti a vario titolo.

Il piano operativo sarà reso disponibile, unitamente al Protocollo del 3 febbraio 2021 (n. 7293), sulla pagina web dedicata alla procedura concorsuale entro 5 giorni dall'inizio dello svolgimento delle prove.

## **9. Allegati**

- Allegato 1: Comunicazione ai candidati sulle misure organizzative e igienico-sanitarie
- Allegato 2: Autodichiarazione dei candidati
- Allegato 3: Indicazioni sul corretto utilizzo delle mascherine
- Allegato 4: Planimetrie dell'area concorsuale
- Allegato 5: Indicazione lavaggio mani



## **Allegato 1: Comunicazione ai candidati sulle misure organizzative e igienico-sanitarie**

### **INFORMAZIONE PREVENTIVA AI CANDIDATI**

**Protocollo di svolgimento dei concorsi pubblici di cui all'articolo 1, comma 10, lettera z), del Decreto del Presidente del Consiglio dei ministri 14 gennaio 2021;**

#### **Piano Operativo della Procedura Concorsuale**

**Applicazione della regolamentazione di dettaglio delle misure per il contrasto e il contenimento della diffusione del COVID-19 nello svolgimento dei concorsi pubblici.**

I candidati partecipanti alla procedura concorsuale devono:

- 1) presentarsi da soli e senza alcun tipo di bagaglio (salvo situazioni eccezionali, da documentare);
- 2) non presentarsi presso la sede concorsuale se affetti da uno o più dei seguenti sintomi:
  - a) temperatura superiore a 37,5°C e brividi;
  - b) tosse di recente comparsa;
  - c) difficoltà respiratoria;
  - d) perdita improvvisa dell'olfatto (anosmia) o diminuzione dell'olfatto (iposmia), perdita del gusto (ageusia) o alterazione del gusto (disgeusia);
  - e) mal di gola.
- 3) non presentarsi presso la sede concorsuale se sottoposto alla misura della quarantena o isolamento domiciliare fiduciario e/o al divieto di allontanamento dalla propria dimora/abitazione come misura di prevenzione della diffusione del contagio da COVID - 19;
- 4) presentare all'atto dell'ingresso nell'area concorsuale un referto relativo ad un test antigenico rapido o molecolare, effettuato mediante tampone oro/rino-faringeo presso una struttura pubblica o privata accreditata/autorizzata in data non antecedente a 48 ore dalla data di svolgimento delle prove;
- 5) indossare obbligatoriamente, dal momento dell'accesso all'area concorsuale sino all'uscita, la mascherina chirurgica messa a disposizione da Afol MB;
- 6) sottoporsi a rilevazione della temperatura corporea al momento dell'accesso nell'area concorsuale, misurazione che verrà eseguita mediante termometro digitale senza contatto;
- 7) attenersi alle indicazioni di regolazione dei flussi e dei percorsi di accesso e di movimento nell'area concorsuale (ingresso nell'area concorsuale-ingresso nell'area di transito per registrazione dei partecipanti-ingresso nell'aula concorsuale-organizzazione delle sedute-uscita dei candidati dall'aula e dall'area concorsuale) - i percorsi sono

organizzati e regolamentati in modalità a senso unico, anche mediante apposita cartellonistica orizzontale e verticale di carattere prescrittivo, informativo e direzionale - I percorsi di entrata e uscita sono separati e correttamente identificati;

8) all'atto dell'accesso all'area concorsuale, utilizzare il dispenser lavamani igienizzante e immettersi in un percorso ben identificato, atto a garantire file ordinate che, dotato di segnaletica (orizzontale o verticale), indica la distanza minima di due metri tra persona e persona - il percorso è finalizzato a raggiungere l'area di transito;

9) una volta raggiunta la postazione loro assegnata, dovranno rimanere seduti per tutto il periodo antecedente alla prova, quello della prova stessa e dopo la consegna dell'elaborato finché non saranno autorizzati all'uscita - durante l'orario d'esame sarà permesso l'allontanamento dalla propria postazione esclusivamente per recarsi ai servizi igienici o per altri motivi indifferibili;

10) devono mantenere obbligatoriamente la mascherina chirurgica indossata per l'intera durata della prova;

11) osservare il divieto di consumo di alimenti a eccezione delle bevande, di cui potranno munirsi preventivamente;

12) osservare il divieto di spostare gli elementi costituenti la postazione assegnata;

13) attendere l'autorizzazione da parte dei membri della commissione esaminatrice, per la consegna degli elaborati, dopo averne segnalato il compimento;

14) trasmettere con congruo anticipo a mezzo PEC/Email ordinaria copia scansionata dei documenti di identità che saranno presentati in sede concorsuale.

Gli obblighi di cui ai numeri 2 e 3 devono essere oggetto di un'apposita autodichiarazione da prodursi ai sensi degli artt. 46 e 47 del DPR 445/2002, in conformità al modello allegato.

Qualora una o più delle sopraindicate condizioni non dovesse essere soddisfatta, ovvero in caso di rifiuto a produrre l'autodichiarazione, sarà inibito l'ingresso del candidato nell'area concorsuale.

In ogni caso, qualora un candidato, al momento dell'ingresso nell'area concorsuale presenti, alla misurazione, una temperatura superiore ai 37,5°C o altra sintomatologia riconducibile al Covid-19 sarà invitato a ritornare al proprio domicilio.

Afol MB rende disponibili per i candidati un congruo numero di mascherine chirurgiche.

I candidati devono indossare obbligatoriamente ed esclusivamente le mascherine fornite da Afol MB, prevedendo in caso di rifiuto l'impossibilità di partecipare alla prova. Afol MB fornirà indicazioni sul corretto utilizzo delle mascherine (copertura delle vie aeree, naso e bocca), sulla loro eventuale sostituzione e successivo smaltimento.

Non è consentito in ogni caso nell'area concorsuale l'uso di mascherine chirurgiche, facciali filtranti e mascherine di comunità in possesso del candidato.

In tutta l'area concorsuale, particolarmente nelle aree antistanti l'aula concorsuale e i servizi igienici, sono resi disponibili, in numero adeguato, dispenser con soluzione idroalcolica per le mani, unitamente ad apposita cartellonistica recante le istruzioni per il corretto lavaggio delle mani.

Sullo scrittoio sarà disponibile una penna monouso.

## Allegato 2: Autodichiarazione dei candidati

### AUTODICHIARAZIONE COVID AI SENSI DEGLI ARTT. 46 E 47 D.P.R. N. 445/2000

Il/La sottoscritto/a....., in qualità  
di candidato alla prova concorsuale:  
Bando.....,

**consapevole delle conseguenze penali previste in caso  
di dichiarazioni mendaci,**

**DICHIARA SOTTO LA  
PROPRIA RESPONSABILITÀ**

1. di non essere venuto a contatto negli ultimi 14 giorni con soggetti dichiarati positivi al COVID-19, con casi sospetti o con soggetti per i quali è stata disposta la quarantena preventiva;
2. di non essere sottoposto alla misura della quarantena o isolamento domiciliare fiduciario e/o al divieto di allontanamento dalla propria dimora/abitazione come misura di prevenzione della diffusione del contagio da COVID-19;
3. di non essere risultato positivo al COVID-19;
4. di non aver avuto sintomi riconducibili al Covid-19 quali:
  - a. temperatura superiore a 37,5°C e brividi;
  - b. tosse di recente comparsa;
  - c. difficoltà respiratoria;
  - d. perdita improvvisa dell'olfatto (anosmia) o diminuzione dell'olfatto (iposmia), perdita del gusto (ageusia) o alterazione del gusto (disgeusia);
  - e. mal di gola.
5. Di impegnarsi a comunicare durante la permanenza nel luogo di esame eventuali sintomi alla Commissione d'esame o al personale di sorveglianza presente;

Data e luogo

Firma del dichiarante

## Allegato 3: Indicazioni sul corretto utilizzo delle mascherine

**ART. 1028DLMASC002**



### MASCHERINA COPRI VISO RIUTILIZZABILE

#### Doppio Strato

**DESCRIZIONE**  
Mascherina realizzata con accoppiamento di tessuti per garantire una massima traspirabilità e protezione grazie al trattamento idrorepellente

**MATERIALE ESTERNO**  
Tessuto con trattamento idrorepellente e antibatterico  
100% poliestere

**MATERIALE INTERNO**  
100% COTONE

-  IDROREPELLENTE
-  TRASPIRANTE
-  TAGLIA UNICA
-  CONFEZIONI DA 20 pz.





**LAVAGGIO**  
Lavaggio      
Non utilizzare prodotti a base cloro

**CONSIGLI UTILI**  
Si consiglia il lavaggio e la sterilizzazione della mascherina prima dell'uso

---

**CONFEZIONI MANIFATTURA BINI**



**Bini Collection**

Via Castelbarco, 60 – IMBERSAGO – (LC)  
Te. 039 99 20 550  
[www.binisas.com](http://www.binisas.com)



### Allegato 4: Planimetrie dell'area concorsuale

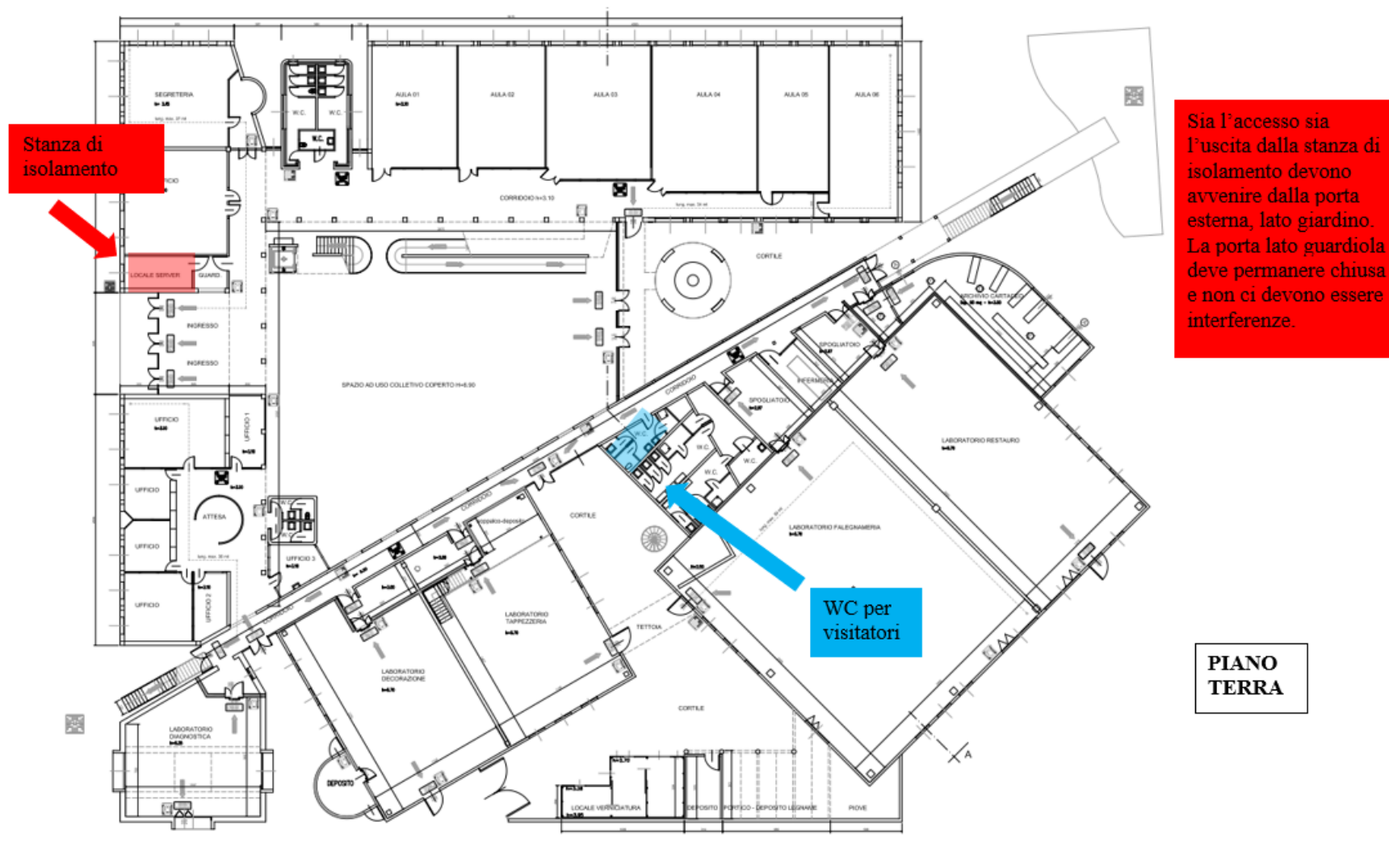

PIANO PRIMO





## Allegato 5: Indicazione lavaggio mani

Lavare frequentemente le mani è importante, soprattutto quando trascorri molto tempo fuori casa, in luoghi pubblici. Il lavaggio delle mani è particolarmente importante in alcune situazioni, ad esempio:

### PRIMA DI

- mangiare
- maneggiare o consumare alimenti
- somministrare farmaci
- medicare o toccare una ferita
- applicare o rimuovere le lenti a contatto
- usare il bagno
- cambiare un pannolino
- toccare un ammalato

### DOPO

- aver tossito, starnutito o soffiato il naso
- essere stati a stretto contatto con persone ammalate
- essere stati a contatto con animali
- aver usato il bagno
- aver cambiato un pannolino
- aver toccato cibo crudo, in particolare carne, pesce, pollame e uova
- aver maneggiato spazzatura
- aver usato un telefono pubblico, maneggiato soldi, ecc.
- aver usato un mezzo di trasporto (bus, taxi, auto, ecc.)
- aver soggiornato in luoghi molto affollati, come palestre, sale da aspetto di ferrovie, aeroporti, cinema, ecc.

Il lavaggio delle mani ha lo scopo di garantire un'adeguata pulizia e igiene delle mani attraverso una azione meccanica. Per l'igiene delle mani è sufficiente il comune sapone. In assenza di acqua si può ricorrere ai cosiddetti igienizzanti per le mani (hand sanitizers), a base alcolica. Si ricorda che una corretta igiene delle mani richiede che si dedichi a questa operazione non meno di 40-60 secondi se si è optato per il lavaggio con acqua e sapone e non meno di 30-40 secondi se invece si è optato per l'uso di igienizzanti a base alcolica. Questi prodotti vanno usati quando le mani sono asciutte, altrimenti non sono efficaci. Se si usano frequentemente possono provocare secchezza della cute. In commercio esistono presidi medico-chirurgici e biocidi autorizzati con azione battericida, ma bisogna fare attenzione a non abusarne. L'uso prolungato potrebbe favorire nei batteri lo sviluppo di resistenze nei confronti di questi prodotti, aumentando il rischio di infezioni.



Ministero della Salute

Direzione generale della comunicazione  
e dei rapporti europei e internazionali  
Ufficio 2

stampa  
Centro Stampa Ministero della Salute

Finito di stampare nel mese di gennaio 2020

[www.salute.gov.it](http://www.salute.gov.it)



Ministero della Salute

Previene  
le infezioni  
con il corretto  
lavaggio  
delle mani

PIRELLA GÖTTSCHE LOWE

### con acqua e sapone

occorrono 60 secondi

- 1 Bagna bene le mani con l'acqua
- 2 Applica una quantità di sapone sufficiente per coprire tutta la superficie delle mani
- 3 Friziona bene le mani palmo contro palmo
- 4 Friziona il palmo sinistro sopra il dorso destro intrecciando le dita tra loro e viceversa
- 5 Friziona il dorso delle dita contro il palmo opposto tenendo le dita strette tra loro
- 6 Friziona le mani palmo contro palmo avanti e indietro intrecciando le dita della mano destra incrociate con quelle della sinistra
- 7 Friziona il pollice destro mantenendolo stretto nel palmo della mano sinistra e viceversa
- 8 Friziona ruotando avanti e indietro le dita della mano destra strette tra loro nel palmo della mano sinistra e viceversa
- 9 Friziona il polso ruotando avanti e indietro le dita della mano destra strette tra loro sul polso sinistro e ripeti per il polso destro
- 10 Sciacqua accuratamente le mani con l'acqua
- 11 Asciuga accuratamente le mani con una salvietta monouso
- 12 Usa la salvietta monouso per chiudere il rubinetto

### con la soluzione alcolica

occorrono 30 secondi

- 1 Versa nel palmo della mano una quantità di soluzione sufficiente per coprire tutta la superficie delle mani
- 2 Friziona le mani palmo contro palmo
- 3 Friziona il palmo sinistro sopra il dorso destro intrecciando le dita tra loro e viceversa
- 4 Friziona bene palmo contro palmo
- 5 Friziona bene i dorsi delle mani con le dita
- 6 Friziona il pollice destro mantenendolo stretto nel palmo della mano sinistra e viceversa
- 7 Friziona ruotando avanti e indietro le dita della mano destra strette tra loro nel palmo della mano sinistra e viceversa
- 8 Friziona il polso ruotando avanti e indietro le dita della mano destra strette tra loro sul polso sinistro e ripeti per il polso destro
- 9 Una volta asciutte le tue mani sono pulite



**La presente copia e' conforme all'originale depositato  
presso gli archivi dell'Azienda**

**E4-1A-AD-39-2F-0C-CA-93-4D-76-84-72-C9-74-E6-8B-03-07-56-CE**

**CAdES 1 di 1 del 11/02/2021 17:42:38**

Soggetto: RIVA BARBARA

S.N. Certificato: 00D6 A851

Validità certificato dal 29/07/2019 09:52:02 al 29/07/2022 01:00:00

Rilasciato da InfoCert Firma Qualificata 2, INFOCERT SPA, IT

-----